

11月30日起要掛車牌了！我該怎麼做？
Mulai tanggal 30 November 2022 sudah harus memasang plat motor!
Apa yang harus saya lakukan?

電 動 自 行 車

Sepeda listrik

微型電動二輪車

Sepeda listrik roda dua mini

以電力為主，最大行駛速率在25km/hr以下，且車重不含電池在40kg以下或車重含電池在60kg以下之二輪車輛
Kendaraan roda dua yang menggunakan tenaga listrik, kecepatan maksimum di bawah 25km/jam,
dan berat kendaraan jika tidak termasuk baterai adalah di bawah 40kg atau berat kendaraan jika termasuk baterai adalah di bawah 60kg

申領牌照、實車查核
異動登記作業

Permohonan Pelat Nomor
Pemeriksaan kendaraan nyata
Proses registrasi perubahan data

Q&A!

買了一台全新的微型電動二輪車！ Membeli sepeda listrik roda dua mini!



領牌時需要準備以下資料及費用！
Ketika mengajukan permohonan pelat nomor perlu menyiapkan dokumen dan biaya berikut!



1 身分證明文件

Dokumen identitas diri

* 個人名義申請者 Pemohon atas nama sendiri

繳驗 **車主國民身分證正本** (或軍人身分證或僑民居留證)

Menyerahkan **KTP asli pemilik kendaraan** (atau kartu identitas militer atau kartu ARC)



* 公司、行號名義申請者

Pemohon atas nama perusahaan, nomor induk berusaha

繳驗 **公司、行號主管機關核准登記之公文** (公司含登記表) 核發之登記證明書 (公司行號名義) 為影本者，另繳驗該公司行號最新一期繳納營業稅證明文件影本。

Menyerahkan **dokumen resmi registrasi perusahaan atau nomor induk berusaha yang disetujui oleh otoritas berwenang** (Perusahaan termasuk formulir registrasi)

Jika sertifikat registrasi yang diterbitkan (atas nama perusahaan) adalah fotokopi, maka juga harus melampirkan salinan bukti pembayaran pajak bisnis terbaru dari perusahaan untuk diperiksa.

2 實車查核完成之新領牌照登記書

Surat Registrasi Pelat Nomor baru setelah selesai pemeriksaan kendaraan nyata

* 製造廠或進口商出廠實車查核者

Pemeriksaan kendaraan nyata dari pihak produsen atau importir

1年內應辦理領牌手續

Dalam waktu 1 tahun harus menyelesaikan pengurusan pengambilan pelat motor

* 監理單位實車查核者

Pemeriksaan kendaraan nyata dari pihak Unit Pengawasan

合格日起一個月內需完成領照手續

Sebulan sejak lulus pemeriksaan harus menyelesaikan prosedur pengambilan pelat nomor



3 來歷證明

Bukti Riwayat Kepemilikan

* 國產車 Kendaraan Produk Dalam Negeri

國內製造車輛之出廠證明

Sertifikat produksi pabrik untuk kendaraan yang diproduksi di dalam negeri

* 進口車 Kendaraan Impor

海關進口與貨物稅完(免)稅證明書

Sertifikat pelunasan (bebas) tarif kustum impor dan pajak barang



4 統一發票

Faktur Seragam

* 需註明買受人、車架號碼

Harus tertera Pembeli dan nomor kerangka kendaraan



5 安全審驗合格證明書

Sertifikat lulus uji coba keamanan

7 印章

Stempel

6 有效期間超過30日以上的強制汽車責任保險證

Asuransi Wajib Kendaraan Bermotor dengan masa berlaku lebih dari 30 hari

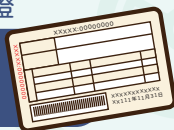

AB55678

號牌300元/面

Pelat nomor NTD 300/pelat



行照150元/枚

STNK NTD 150/lembar

使用中未領牌微型電動二輪車。 Sepeda listrik roda dua mini tanpa pelat nomor yang sedang digunakan



領牌時需要準備以下資料及費用！
Ketika mengajukan permohonan pelat nomor perlu menyiapkan dokumen dan biaya berikut!



一式兩份
1 set 2 rangkap

1 身分證文件

Dokumen identitas diri

* 個人名義申請者 Pemohon atas nama sendiri

繳驗車主國民身分證正本(或軍人身分證或僑民居留證)

Menyerahkan **KTP asli pemilik kendaraan** (atau kartu identitas militer atau kartu ARC)

* 公司、行號名義申請者

Pemohon atas nama perusahaan, nomor induk berusaha

繳驗**公司、行號主管機關核准登記之公文**(公司含登記表)核發之登記證明書(公司行號名義)為影本者，另繳驗該公司行號最新一期繳納營業稅證明文件影本。

Menyerahkan **dokumen resmi registrasi perusahaan atau nomor induk berusaha yang disetujui oleh otoritas berwenang**

(Perusahaan termasuk formulir registrasi)

Jika sertifikat registrasi yang diterbitkan (atas nama perusahaan) adalah fotokopi, maka juga harus melampirkan salinan bukti pembayaran pajak bisnis terbaru dari perusahaan untuk diperiksa.

4 統一發票

Faktur Seragam

* 需註明買受人、車架號碼
如有遺失得由原車主以切結方式辦理

Harus tertera Pembeli dan nomor kerangka kendaraan
Jika telah hilang maka diurus dengan surat pernyataan dari pemilik kendaraan semula.

5 有效期間超過30日以上的強制汽車責任保險證

Asuransi Wajib Kendaraan Bermotor
dengan masa berlaku lebih dari 30 hari

2 實車查核完成之新領牌照登記書

Surat Registrasi Pelat Nomor baru setelah selesai pemeriksaan kendaraan nyata

* 製造廠或進口商出廠實車查核者

Pemeriksaan kendaraan nyata dari pihak produsen atau importir

1年內應辦理領牌手續

Dalam waktu 1 tahun harus menyelesaikan pengurusan pengambilan pelat motor

* 監理單位實車查核者

Pemeriksaan kendaraan nyata dari pihak Unit Pengawasan

合格日起一個月內需完成領照手續

Sebulan sejak lulus pemeriksaan harus menyelesaikan prosedur pengambilan pelat nomor

3 來歷證明

Bukti Riwayat Kepemilikan

* 國產車 Kendaraan Produk Dalam Negeri

國內製造車輛之出廠證明

Sertifikat produksi pabrik untuk kendaraan yang diproduksi di dalam negeri

* 進口車 Kendaraan Impor

海關進口與貨物稅完(免)稅證明書

Sertifikat pelunasan (bebas) tarif kustum impor dan pajak barang

以上證件如有遺失，得由原製造廠或進口商出具證明文件。

若原製造廠或進口商主體已不存在，則由微電車相關產業公(協)會出具證明文件方式辦理。

Jika dokumen di atas hilang, maka produsen atau importir harus menerbitkan surat bukti.

Jika produsen atau importir sudah tidak ada lagi, maka diurus dengan menggunakan dokumen sertifikat yang diterbitkan oleh Asosiasi Industri terkait Sepeda Listrik Mini.

6 印章

Stempel

AB55678

號牌300元/面

Pelat nomor NTD **300**/pelat



行照150元/枚

STNK NTD **150**/lembar



公路總局廣告

Iklan Menteri Perhubungan Jalan Raya

已經領牌的微型電動二輪車 過戶，需要實車查核嗎？

Sepeda listrik roda dua mini yang telah memiliki pelat nomor, apakah memerlukan pemeriksaan kendaraan nyata saat mengurus balik nama?

出廠滿5年者 原則須實車查核!

Pada prinsipnya, kendaraan yang telah genap 5 tahun keluar dari pabrik harus diperiksa!

例外:自實車查核合格日起6個月內，
辦理過戶時免再實車查核!

Pengecualian: kendaraan yang dalam waktu 6 bulan sejak lulus pemeriksaan, saat melakukan pengurusan balik nama, kendaraan tidak perlu diperiksa ulang!



微型電動二輪車 什麼時候需要實車查核?

Sepeda listrik roda dua mini Kapan perlu melakukan pemeriksaan kendaraan nyata?



有下列情況時，須辦理查核
Saat terdapat kondisi berikut, perlu melakukan pemeriksaan:

1 全新微電車申請牌照

Sepeda listrik mini baru yang mengajukan permohonan pelat nomor

製造廠或進口商出廠已實車查核，免再實車查核

jika produsen atau importir telah memeriksa kendaraan ketika meninggalkan pabrik, tidak perlu lagi melakukan pemeriksaan kendaraan nyata



2 繳(註)、吊銷重領申請牌照

Penyerahan (penghapusan), pencabutan, pengambilan ulang, permohonan pelat nomor

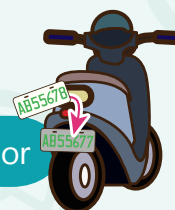

3 使用中且經審驗合格之微電車申請牌照

Pengajuan permohonan pelat nomor kendaraan listrik mini yang sedang digunakan dan telah lulus uji coba

4 遺損換牌

Hilang, rusak atau ganti pelat



5 出廠5年以上申請過戶者

Pemohon balik nama atas kendaraan yang telah keluar dari pabrik selama lebih dari 5 tahun

6 車輛失竊後尋獲者

Kendaraan yang ditemukan setelah dicuri

Hello! Master.

I'm back. 😊



微型電動二輪車 實車查核有效期間多久？

Sepeda listrik roda dua mini

Berapa lama masa berlaku pemeriksaan kendaraan nyata?

製造廠或進口商出廠實車查核者

Pemeriksaan kendaraan nyata dari pihak produsen atau importir

1年內應辦理領牌手續。

Dalam waktu 1 tahun harus menyelesaikan prosedur pengambilan pelat nomor.

監理單位實車查核者 Pemeriksaan kendaraan nyata dari pihak Unit Pengawasan

合格日起一個月內需完成領照手續，
逾期應重新申辦。

Dalam waktu 1 bulan sejak tanggal lulus uji coba, harus menyelesaikan prosedur pengambilan pelat nomor.

Apabila melewati batas waktu, maka perlu melakukan permohonan ulang.

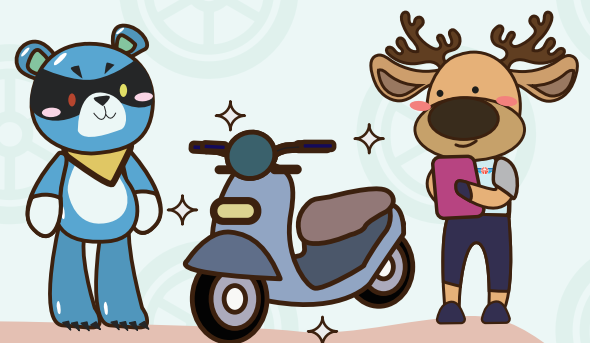

各項實車查核均不需費用喔！
Segala jenis pemeriksaan kendaraan nyata tidak dipungut biaya!

微型電動二輪車有哪些項目變更

「不」需要實車查核

即可辦理變更登記呢？

Ada perubahan item apa saja untuk sepeda listrik roda dua mini

yang "Tidak" perlu

melakukan pemeriksaan kendaraan nyata

juga dapat mengajukan registrasi perubahan?

依道路交通安全規則第16條第1項規定

Sesuai dengan Peraturan Keselamatan Lalu Lintas Jalan Raya Pasal 16 Ayat 1



已領牌照的情況下，變更以下項目不需要喔！

Jika telah memiliki pelat nomor, ketika melakukan perubahan item berikut tidak perlu melakukan pemeriksaan kendaraan loh!

1

變更車主名稱

Ganti nama pemilik kendaraan

2

變更地址

Ganti alamat

3

變更證號

Ganti nomor identitas





微型電動二輪車
Sepeda listrik roda dua mini

過戶遺損換牌及重領

需要準備
哪些資料？

Balik nama, hilang, rusak, ganti pelat dan pengambilan ulang
Dokumen apa saja yang perlu disiapkan?

	過戶 Balik Nama	遺失換牌 Ganti pelat karena hilang	損壞換牌 Ganti pelat karena rusak	重領 Pengambilan ulang
● 過戶登記書 Formulir Registrasi Balik Nama	●			
● 異動登記書 Formulir Registrasi Perubahan		●	●	
● 新領牌照登記書 Formulir Registrasi Permohonan Pelat Nomor Baru				兩張 2 lembar
● 行車執照 STNK	●	●	●	
● 身分證明文件 Dokumen identitas diri	●	●	●	●
● 有效期間超過30日以上 有效強制汽車責任保險證 Asuransi Wajib Kendaraan Bermotor dengan masa berlaku lebih dari 30 hari	●	●	●	●
● 印章 Stempel	買賣雙方 Pembeli dan penjual	●	●	●
● 實車查核 Pemeriksaan kendaraan nyata	● 五年以上 Lebih dari 5 tahun	●	●	●
● 代辦人身分證 KTP Agen	●	●	●	●
● 警察機關報案證明單 Surat Bukti Pelaporan Kasus di Lembaga Kepolisian		●	● 註.3 Catatan 3	
● 查核違規 Pemeriksaan pelanggaran	●	●	●	●
● 行照規費 Biaya STNK	150元	150元	150元	150元
● 牌照規費 Biaya Pelat Nomor		300元	300元	300元

備註 Note

- 身分證明文件以個人名義申請者，應繳驗車主國民身分證正本(或軍人身分證或僑民居留證)；以公司、行號名義申請者，繳驗公司、行號主管機關核准登記之公文(公司含登記表)或核發之登記證明書(公司行號名義)為影本者，另繳驗該公司行號最新一期繳納營業稅證明文件影本。
Dokumen identitas bagi pemohon atas nama diri sendiri, perlu menyerahkan KTP (atau kartu identitas militer atau ARC) asli pemilik kendaraan untuk verifikasi; jika pemohon atas nama perusahaan atau nomor induk berusaha, perlu menyerahkan dokumen resmi registrasi perusahaan atau nomor induk berusaha yang disetujui oleh otoritas berwenang (perusahaan termasuk formulir registrasi) atau jika sertifikat registrasi yang diterbitkan (atas nama perusahaan) adalah fotokopi, maka juga harus melampirkan salinan bukti pembayaran pajak bisnis terbaru dari perusahaan untuk diperiksa.
- 若委託他人辦理過戶者，除繳驗第(1)點規定證明文件外，應另繳驗代辦人身分證與微電車所有人有效之駕駛執照或全民健康保險卡或護照等第2身分證明文件。
Jika mempercayakan orang lain untuk menangani proses balik nama, selain menyerahkan dokumen sertifikat sebagaimana yang tertera pada ayat (1), juga harus menyerahkan KTP agen dan dokumen identitas kedua dari pemilik sepeda listrik mini yang masih berlaku seperti SIM atau kartu asuransi kesehatan atau paspor.
- 號牌損壞者，應將損壞之號牌繳回。(缺2碼以內者，得由車主具結辦理，毀損無法辨識者，仍需檢具警察報案證明)
Jika pelat nomor rusak, pelat nomor yang rusak harus dikembalikan. (Jika pelat motor kurang 2 nomor, cukup melampirkan surat pernyataan pemilik kendaraan, jika rusak dan nomor telah tidak dapat diidentifikasi, perlu melampirkan surat laporan di lembaga kepolisian)

我的微型電動二輪車

行照不見了！ STNK sepeda listrik roda dua mini saya hilang!



要如何補發

Bagaimana cara menerbitkan ulang



當有需要補發文件時，請備妥資料如下
Saat perlu menerbitkan ulang dokumen,
harap menyiapkan data berikut:

1 身分證明文件

Dokumen identitas diri

* 個人名義申請者 Pemohon atas nama sendiri

繳驗車主國民身分證正本(或軍人身分證或僑民居留證)

Menyerahkan **KTP asli pemilik kendaraan**
(atau kartu identitas militer atau kartu ARC)

* 公司、行號名義申請者

Pemohon atas nama perusahaan, nomor induk berusaha

繳驗公司、行號主管機關核准登記之公文(公司含登記表)
核發之登記證明書(公司行號名義)為影本者，
另繳驗該公司行號最新一期繳納營業稅證明文件影本。

Menyerahkan **dokumen resmi registrasi perusahaan**
atau nomor induk berusaha yang disetujui oleh
otoritas berwenang

(Perusahaan termasuk formulir registrasi)
Jika sertifikat registrasi yang diterbitkan (atas nama perusahaan) adalah fotokopi,
maka juga harus melampirkan salinan bukti pembayaran pajak bisnis terbaru dari perusahaan untuk diperiksa.

2

有效期間超過30日以上的強制汽車責任保險證

Asuransi Wajib Kendaraan Bermotor
dengan masa berlaku lebih dari 30 hari



3

印章

Stempel

4

行照規費 150元/枚

STNK NTD 150/lembar

牌照登記書 1紙 15元

Formulir registrasi pelat nomor 1 lembar NTD 15

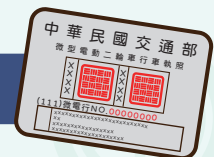

行照補發會需要【查核違規】呦！

Penerbitan ulang STNK perlu dilakukan 【pemeriksaan pelanggaran】 loh!



公路總局廣告

Iklan Menteri Perhubungan Jalan Raya

我的微型電動二輪車 需要換車牌！

Sepeda listrik roda dua mini
milik saya perlu mengganti pelat nomor!

該如何辦理
Bagaimana cara
mengurusnya?

若是車牌失竊，請攜帶以下資料，實車查核完成後換領新牌。

Jika pelat nomor dicuri, harap membawa data berikut.

Setelah selesai melakukan pemeriksaan kendaraan dapat mengganti pelat nomor baru.

1 身分證明文件

Dokumen identitas diri

* 個人名義申請者 Pemohon atas nama sendiri

繳驗車主國民身分證正本(或軍人身分證或僑民居留證)

Menyerahkan **KTP asli pemilik kendaraan**
(atau kartu identitas militer atau kartu ARC)

* 公司、行號名義申請者

Pemohon atas nama perusahaan, nomor induk berusaha

繳驗公司、行號主管機關核准登記之公文(公司含登記表)
核發之登記證明書(公司行號名義)為影本者，
另繳驗該公司行號最新一期繳納營業稅證明文件影本。

Menyerahkan **dokumen resmi registrasi perusahaan**
atau nomor induk berusaha yang disetujui oleh
otoritas berwenang

(Perusahaan termasuk formulir registrasi)
Jika sertifikat registrasi yang diterbitkan (atas nama perusahaan) adalah fotokopi, maka juga harus melampirkan salinan bukti pembayaran pajak bisnis terbaru dari perusahaan untuk diperiksa.

2 異動登記書

Formulir Registrasi Perubahan

3 印章

Stempel

4 行照

STNK

5 警察機關報案證明單

Surat Bukti Pelaporan Kasus di Lembaga Kepolisian

6 有效期間超過30日以上的強制汽車責任保險證

Asuransi Wajib Kendaraan Bermotor
dengan masa berlaku lebih dari 30 hari



若是車牌損壞，請攜帶以下資料，實車查核完成後將損壞車牌繳回換領新牌

Jika pelat nomor rusak, harap membawa data berikut.

Setelah selesai melakukan pemeriksaan kendaraan, menyerahkan kembali pelat nomor yang rusak kemudian dapat mengganti pelat nomor baru.

1 身分證明文件

Dokumen identitas diri

* 個人名義申請者 Pemohon atas nama sendiri

繳驗車主國民身分證正本(或軍人身分證或僑民居留證)

Menyerahkan **KTP asli pemilik kendaraan**
(atau kartu identitas militer atau kartu ARC)

* 公司、行號名義申請者

Pemohon atas nama perusahaan, nomor induk berusaha

繳驗公司、行號主管機關核准登記之公文(公司含登記表)
核發之登記證明書(公司行號名義)為影本者，
另繳驗該公司行號最新一期繳納營業稅證明文件影本。

Menyerahkan **dokumen resmi registrasi perusahaan**
atau nomor induk berusaha yang disetujui oleh
otoritas berwenang

(Perusahaan termasuk formulir registrasi)
Jika sertifikat registrasi yang diterbitkan (atas nama perusahaan) adalah fotokopi, maka juga harus melampirkan salinan bukti pembayaran pajak bisnis terbaru dari perusahaan untuk diperiksa.

2 異動登記書

Formulir Registrasi Perubahan

3 印章

Stempel

4 行照

STNK

5 有效期間超過30日以上的強制汽車責任保險證

Asuransi Wajib Kendaraan Bermotor
dengan masa berlaku lebih dari 30 hari



我的微型電動二輪車失竊!!

Sepeda listrik roda dua mini milik saya dicuri!!

在監理所辦理註銷後警方通知尋獲了，要如何處理呢？

Apabila setelah mengurus penghapusan data di kantor pengawasan, polisi memberi tahu bahwa kendaraan telah ditemukan, bagaimana cara menanganinya?



請攜帶以下資料，辦理實車查核完成後換領新牌！

Harap membawa data berikut.

Setelah selesai melakukan pemeriksaan kendaraan dapat mengganti pelat nomor baru.

1 身分證明文件

Dokumen identitas diri

* 個人名義申請者 Pemohon atas nama sendiri

繳驗車主國民身分證正本(或軍人身分證或僑民居留證)

Menyerahkan **KTP asli pemilik kendaraan** (atau kartu identitas militer atau kartu ARC)

* 公司、行號名義申請者

Pemohon atas nama perusahaan, nomor induk berusaha

繳驗公司、行號主管機關核准登記之公文(公司含登記表)核發之登記證明書(公司行號名義)為影本者，另繳驗該公司行號最新一期繳納營業稅證明文件影本。

Menyerahkan **dokumen resmi registrasi perusahaan** atau nomor induk berusaha yang disetujui oleh otoritas berwenang

(Perusahaan termasuk formulir registrasi) Jika sertifikat registrasi yang diterbitkan (atas nama perusahaan) adalah fotokopi, maka juga harus melampirkan salinan bukti pembayaran pajak bisnis terbaru dari perusahaan untuk diperiksa.

2 印章

Stempel

3 註銷異動登記書

Surat Registrasi Perubahan Pencabutan Data

4 新領牌照登記書2張

Surat Registrasi Permohonan Pelat Nomor Baru 2 lembar

5 有效期間超過30日以上的強制汽車責任保險證

Asuransi Wajib Kendaraan Bermotor dengan masa berlaku lebih dari 30 hari

6 警方尋獲證明單

Sertifikat Penemuan Polisi

車牌尋獲需繳回

Pelat nomor yang ditemukan harus diserahkan kembali

我的微型電動二輪車 要辦理報廢(繳銷)?

Sepeda listrik roda dua mini milik saya
perlu mengurus pelaporan daur ulang kendaraan
(pencabutan pelat)?



請攜帶以下資料，辦理報廢(繳銷)作業!

Harap membawa data berikut
untuk mengurus pelaporan daur
ulang kendaraan (pencabutan pelat)!

1 身分證明文件

Dokumen identitas diri

* 個人名義申請者 Pemohon atas nama sendiri

繳驗車主國民身分證正本(或軍人身分證或僑民居留證)

Menyerahkan **KTP asli pemilik kendaraan**
(atau kartu identitas militer atau kartu ARC)

* 公司、行號名義申請者

Pemohon atas nama perusahaan, nomor induk berusaha

繳驗公司、行號主管機關核准登記之公文(公司含登記表)
核發之登記證明書(公司行號名義)為影本者，
另繳驗該公司行號最新一期繳納營業稅證明文件影本。

Menyerahkan **dokumen resmi registrasi perusahaan**
atau nomor induk berusaha yang disetujui oleh
otoritas berwenang

(Perusahaan termasuk formulir registrasi)
Jika sertifikat registrasi yang diterbitkan (atas nama perusahaan) adalah fotokopi,
maka juga harus melampirkan salinan bukti pemba-
yaran pajak bisnis terbaru dari perusahaan untuk
diperiksa.

2 異動登記書2張

Formulir Registrasi Perubahan



3 號牌1面

Pelat nomor



4 行車執照

STNK



查核違規。繳銷需帶車主印章!!

Pemeriksaan pelanggaran。Pencabutan pelat
perlu membawa stempel pemilik kendaraan



公路總局廣告

Iklan Menteri Perhubungan Jalan Raya

微型電動二輪車領牌 有需要特別注意的事項嗎？

Pengambilan pelat nomor sepeda listrik roda dua mini
Apakah ada yang perlu untuk diperhatikan secara khusus?

依道路交通管理處罰條例規定，
應自**111年11月30日起2年內**完成

Menurut peraturan sanksi manajemen lalu lintas jalan, harus selesai diurus
dalam **Mulai tanggal 30 November 2022 waktu 2 tahun** sejak

登記

Registrasi

>

領用

pengambilan

>

懸掛牌照

dan pengantungan pelat nomor

逾期未領用者，最重處罰新臺幣3,600元整。

Bagi yang tidak mengambil dan menggunakan pelat nomor dalam batas waktu yang ditentukan, akan dikenakan denda maksimum NTD 3.600.



移工身分購買微型電動二輪車， 需要雇主同意書嗎？

Apakah pekerja migran membutuhkan Surat Persetujuan Majikan saat membeli sepeda listrik roda dua mini?



有三種情況，看是否需要雇主同意書！

Ada tiga situasi untuk melihat apakah persetujuan pemberi kerja diperlukan!

- 全新微電車申請牌照須雇主同意書。

01 Ada tiga situasi untuk melihat apakah persetujuan pemberi kerja diperlukan!

- 使用中且經審驗合格之微電車，首次申請牌照免雇主同意書。

02 Untuk pengajuan pertama kali permohonan pelat nomor kendaraan listrik mini yang sedang digunakan dan telah lulus uji coba, tidak perlu melampirkan Surat Persetujuan Majikan.

- 經申請牌照後再過戶，新車主為移工身分須雇主同意書。

03 Setelah mengajukan permohonan pelat nomor kemudian melakukan pengurusan balik nama, jika pemilik baru kendaraan merupakan pekerja migran maka harus melampirkan Surat Persetujuan Majikan.

您知道公路監理機關 針對微型電動二輪車 實車查核及領牌有提供到點服務？

Apakah Anda mengetahui bahwa Badan Pengawas Jalan Raya menyediakan layanan di tempat untuk pemeriksaan kendaraan dan pengurusan pelat nomor?

依公路監理機關轄管分區，相關單位提出申請經該區公路監理機關排定服務時間及地點後，實施到點實車查核及領牌服務。

Badan Pengawas Jalan Raya dibagi berdasarkan wilayah yurisdiksi, unit terkait dapat mengajukan permohonan dan Badan Pengawas Jalan Raya wilayah yurisdiksi tersebut akan mengatur waktu dan tempat layanan, kemudian melaksanakan layanan pemeriksaan dan pengajuan permohonan pelat nomor di tempat.

申請對象

Subjek pemohon

轄區內公司行號、機關、團體、社區、機構、學校、鄉鎮公所及地方自治機關。
perusahaan, lembaga, kelompok, komunitas, institusi, sekolah, kantor RT dan RW lokal yang berada di dalam wilayah yurisdiksi.

申請窗口

Lokasi permohonan

請洽所在地公路監理機關，聯繫窗口請上網

Silakan menghubungi Badan Pengawas Jalan Raya setempat; Untuk jendela kontak, silakan browsing

<https://bit.ly/3TmVfiM>



查詢或使用手機
平板掃描QR code
untuk memeriksa
atau scan
kode QR
dengan ponsel
atau tablet.

